



*CO<sub>2</sub> Emissie rapportage 2019  
Van Dorp installatiebedrijven B.V.  
(h.o.d.n. Van Dorp)*

*Versie 1.0 definitief*

Auteur: Van Dorp Dienstencentrum  
Datum: oktober 2020



# 1 Inhoudsopgave

<b>2</b>	<b>Directieverklaring.....</b>	<b>2</b>
<b>3</b>	<b>Rapporterende organisatie .....</b>	<b>3</b>
3.1	Bedrijfsprofiel.....	3
3.2	Verslagperiode .....	4
3.3	Verantwoordelijkheid rapportage .....	4
3.4	Contactpersoon rapportage.....	4
3.5	Verificatieverklaringen.....	4
3.6	ISO 14064-1 Verklaring .....	4
<b>4</b>	<b>Boundary .....</b>	<b>5</b>
4.1	Organigram Van Dorp installatiebedrijven bv .....	5
4.2	Toelichting.....	5
4.3	A/C analyse .....	6
<b>5</b>	<b>CO<sub>2</sub> Emissie 2019 .....</b>	<b>7</b>
5.1	Overzicht .....	7
5.2	Kwantificeringsmethoden en conversiefactoren.....	8
5.3	Grondslag van de analyse .....	8
5.4	Scope 1 Directe CO <sub>2</sub> -emissie .....	9
5.5	Scope 2 Indirecte CO <sub>2</sub> -emissie .....	10
5.6	Scope 3 Indirecte overige CO <sub>2</sub> -emissie .....	11
5.7	Uitsluitingen.....	12
5.8	Invloed van meeton nauwkeurigheden en onzekerheden.....	12
5.9	CO <sub>2</sub> -compensatie en maatschappelijke betrokkenheid.....	13
<b>6</b>	<b>Reductiedoelstelling periode 2019 - 2024.....</b>	<b>14</b>
6.1	Doelstelling en resultaat .....	14
6.2	Al genomen reductiemaatregelen in voorgaande periodes .....	16
6.3	Te nemen maatregelen.....	17

## 2 Directieverklaring

Van Dorp streeft ernaar om als maatschappelijk betrokken onderneming op te treden en vanuit deze visie respectvol met elkaar en onze omgeving om te gaan. Al vanaf de oprichting in 1985 neemt dit gedachtegoed een voorname plaats in en heeft sindsdien steeds meer vorm gekregen. Wij ondersteunen maatschappelijke initiatieven in de regio, maar ook verder weg. Hiervoor is de Van Dorp Foundation in het leven geroepen. De foundation zet zich in voor de armste mensen in de wereld, zowel ver weg in Afrika, als dichtbij in Nederland. Van Dorp besteedt 5% van haar winst aan de foundation.

De onderneming is voortdurend actief om zich te onderscheiden door vakkennis en het aanbieden en benutten van vernieuwende technieken. Deze technieken focussen op energiebesparing en duurzaamheid. Energiebesparing is effectiever dan het groener maken van energie en zorgt voor een direct kostenvoordeel en reductie van CO<sub>2</sub>.

Van Dorp onderschrijft de doelstelling van de CO<sub>2</sub> prestatieladder om CO<sub>2</sub> bewust te handelen in de bedrijfsvoering. Met het oog op het klimaat en de afnemende beschikbaarheid van fossiele brandstoffen is een transitie naar een duurzame energiehuishouding en schonere energievoorziening nodig. Hernieuwbare energie is een onmisbaar onderdeel van de toekomst.

Door inzicht te verkrijgen in de bedrijfsprocessen en de energiestromen te identificeren en te kwantificeren wordt ook besparingspotentieel ontdekt. Dat er een juiste balans tussen de investering en opbrengst moet zijn spreekt voor zich. Van Dorp is zich bewust dat haar activiteiten de omgeving en het milieu belasten. Zij streeft ernaar mogelijke negatieve effecten van de activiteiten op de samenleving en het milieu te minimaliseren. Door de daaruit voortvloeiende kosten en gevolgen voor onze omgeving en het milieu zijn onderdeel van een stringent MVO en milieubeleid, waaronder energiebeheer, en van cruciaal belang geworden voor de duurzame ontwikkeling van Van Dorp en onze samenleving als geheel.

Zoals omschreven in het energiezorgplan 2019 – 2024 richt Van Dorp zich op Technisch Beheer waarbij de focus ligt op duurzaam renoveren en het implementeren van duurzame installaties bij onze klanten. Energielevering en -monitoring zijn daar onderdelen van.

De directie wil goed rentmeesterschap inhoud geven door samen met de medewerkers en leveranciers zorg te dragen voor het verder reduceren van de CO<sub>2</sub> uitstoot. Omdat de onderneming een jaarlijkse groei doorloopt, waardoor een structurele verlaging van de CO<sub>2</sub> emissie niet mogelijk is, is de CO<sub>2</sub> emissie per medewerker (fte) bepaald. Voor de periode 2019 – 2024 is onze doelstelling een CO<sub>2</sub> emissie reductie van 22,5%. Daarnaast wordt onder de vlag van de Van Dorp foundation ook de eigen houtplantage “Evergreen Farm” beheerd. Deze houtplantage helpt Van Dorp om uiteindelijk haar totale CO<sub>2</sub> footprint te compenseren.

Deze beleidsverklaring en deze rapportage wordt kenbaar gemaakt aan de gehele organisatie via het Van Dorp intranet. Daarnaast is het document voor iedereen in te zien via onze website.

Jaarlijks worden onze CO<sub>2</sub> rapportages gepubliceerd en op onze website geplaatst om bij te dragen aan het inzicht in de keten.

Zoetermeer, mei 2020,

C.J. Van der Veen  
Algemeen Directeur

### 3 Rapporterende organisatie

#### 3.1 Bedrijfsprofiel

De rapporterende organisatie is Van Dorp installatiebedrijven bv., een zelfstandige werkmaatschappij die onderdeel uitmaakt van de Van Dorp BV.

Van Dorp is ontstaan in 1985 en in 34 jaar gegroeid tot een landelijk werkend installatiebedrijf met vestigingen in Almere, Amersfoort, Amsterdam, Breda, Deventer, Delft, Heerenveen, Helmond, Hengelo, Leiden, Lelystad, Rotterdam, Utrecht, Venlo, Zevenaar en Zoetermeer. Van Dorp is een familiebedrijf met ongeveer 1100 medewerkers en met vestigingen verspreid over het hele land. Elke regio kent zijn eigen cultuur. Vandaar dat elke vestiging van Van Dorp zich richt op haar klanten binnen de regionale markt. Als technisch dienstverlener biedt Van Dorp een totaalpakket aan diensten aan klanten. Alle techniek in gebouwen wordt zelfstandig ontworpen, gerealiseerd en beheerd. Op verzoek voorziet Van Dorp tevens de facilitaire dienstverlening voor klanten (met inzet van derden).

Op deze wijze houdt Van Dorp het overzicht over het totale installatiepakket en kan zo efficiënt inspelen op de wensen en behoeften van de klant. In de bedrijfsvoering is het kwaliteitsaspect van groot belang. Ook kennis en respect voor de klant, het product, de mensen en het milieu staan bij ons bedrijf hoog in het vaandel.

In deze rapportage is voor het 2<sup>e</sup> jaar de dochteronderneming Van Galen Klimatechniek B.V. opgenomen.

Van Galen Klimatechniek B.V. werd in 2017 overgenomen door Van Dorp installatiebedrijven bv. en is vanaf 2019 volledig onderdeel van de boundary voor de CO<sub>2</sub> prestatie-ladder.

Van Galen Klimatechniek B.V. is al 45 jaar specialist in het ontwerpen, installeren en onderhouden van alle gebouw gebonden installaties, voor onder andere verwarming, luchtbehandeling, koeling en energieopslag.

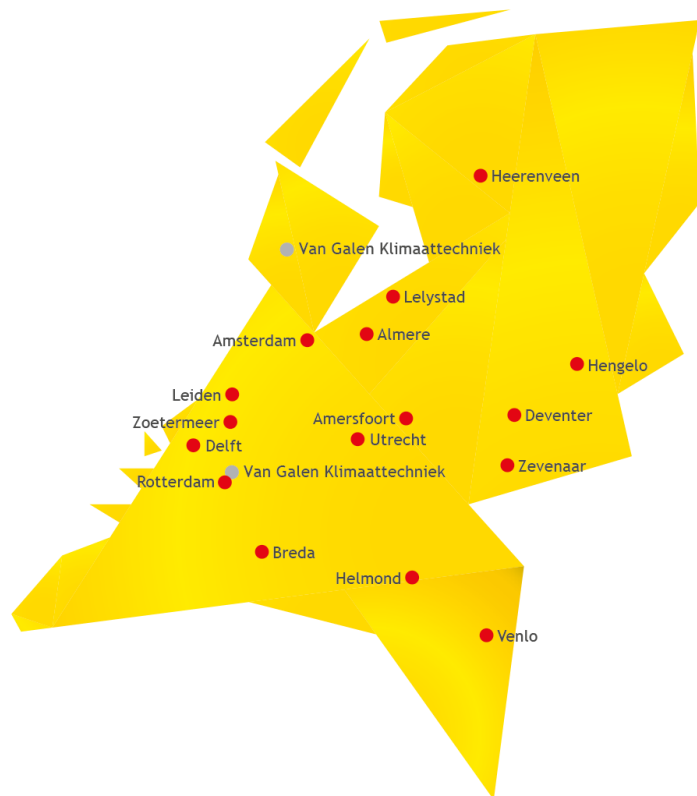

**Figuur 1** Overzicht vestigingen Van Dorp

Van Galen Klimatechniek B.V. is in 2019 gevestigd in Rotterdam, Wormerveer en Houten. De vestiging Houten is op 1 februari 2019 geïntegreerd in de nieuwe vestiging Utrecht. Per 1 oktober 2019 is Van Galen Projectenbedrijf B.V. ontstaan uit Van Galen Klimatechniek B.V. De overige activiteiten (service en onderhoud) van Van Galen Klimatechniek B.V. zijn per 1 januari 2020 omgedoopt tot Van Dorp Klimatechniek B.V. De vestiging Wormerveer van Van Galen Klimatechniek B.V. (VGK) is sinds 1 januari 2020 gevestigd bij de Amsterdamse vestiging van Van Dorp Installaties B.V. (VDI), VGK Rotterdam is per 01-01-2020 verhuisd naar het adres van VDI Rotterdam (Smirnoffweg).

Alle installaties die Van Dorp verzorgt en onderhoudt zijn duurzaam, energiezuinig en optimaal in gebruik. Wij zijn steeds op zoek naar nieuwe methodieken en technologieën om onze producten en diensten nog beter te laten aansluiten op de wensen en behoeften van onze klanten. Wij houden daarbij rekening met ons milieu en onze leefomgeving.

### 3.2 Verslagperiode

De CO<sub>2</sub> emissie is geanalyseerd overeenkomstig de CO<sub>2</sub> prestatieladder handboek versie 3.0. Dit emissie rapport omvat de periode vanaf 1 januari 2019 tot en met 31 december 2019, betreffende scope 1, 2 en 3. Het referentiejaar is 2018.

### 3.3 Verantwoordelijkheid rapportage

De verantwoordelijke voor deze rapportage is de directie van Van Dorp installatiebedrijven bv.

### 3.4 Contactpersoon rapportage

De contactpersoon voor de rapportage is: mevr. P. Hoeksema-Duinkerken, Hoofd kwaliteit en veiligheid.

### 3.5 Verificatieverklaringen

De emissie-inventarissen over de jaren 2010 t/m 2018 zijn geverifieerd door DNV GL Business Assurance B.V. te Arnhem met een beperkte mate van zekerheid. Hiervan zijn rapportages opgesteld en de aanbevelingen zijn overgenomen.

### 3.6 ISO 14064-1 Verklaring

Hierbij verklaart Van Dorp installatiebedrijven bv dat deze rapportage is opgesteld in overeenstemming met de richtlijnen in NEN-ISO 14064-1: 2012.

**Figuur 2 Verwijzingsstabel ISO 14064-1 naar rapportage**

Normonderdeel	Invulling rapportage
a) Beschrijving van de rapporterende organisatie	H 2.1 pagina 3
b) Verantwoordelijke persoon	H 2.3 pagina 4
c) Verslagperiode	H 2.2 pagina 4
d) Documentatie van de organisatiegrenzen	H 3 pagina 5/6
e) Directe emissies, in tonnen CO <sub>2</sub>	H 4.4 pagina 9
f) Beschrijving CO <sub>2</sub> emissies van verbranding van biomassa (4.2.2);	H 4.7 pagina 10
g) Reducties of verwijdering GHG removals, in tonnen CO <sub>2</sub> (4.2.2), indien van toepassing;	Nvt
h) Uitsluitingen GHG bronnen	Nvt
i) Indirecte emissie	H 4.5 pagina 9
j) Basisjaar en referentiejaar	H2.2 pagina 4
k) Wijzigingen in basisjaar of overige historische data	Nvt
l) Kwantificeringsmethoden en toelichting op de keuze	H 4.2 pagina 8
m) Toelichting van veranderingen van kwantificeringsmethoden welke voorafgaand gebruikt zijn (4.3.3);	Nvt
n) Referentie/documentatie emissiefactoren en verwijderingfactoren (4.3.5);	H4.1 pagina 7
o) Beschrijving van invloed van onzekerheden met betrekking tot de nauwkeurigheid van de emissie- en verwijderingdata (5.4);	H 4.8 pagina 11
p) Verklaring van overeenstemming met ISO 14064-1;	H2.6 pagina 4
q) Statement met betrekking tot de verificatie van de emissie-inventaris, inclusief vermelding van de mate van zekerheid.	H2.5 pagina 4

## 4 Boundary

### 4.1 Organigram Van Dorp installatiebedrijven bv

Figuur 3 Organigram Van Dorp installatiebedrijven bv

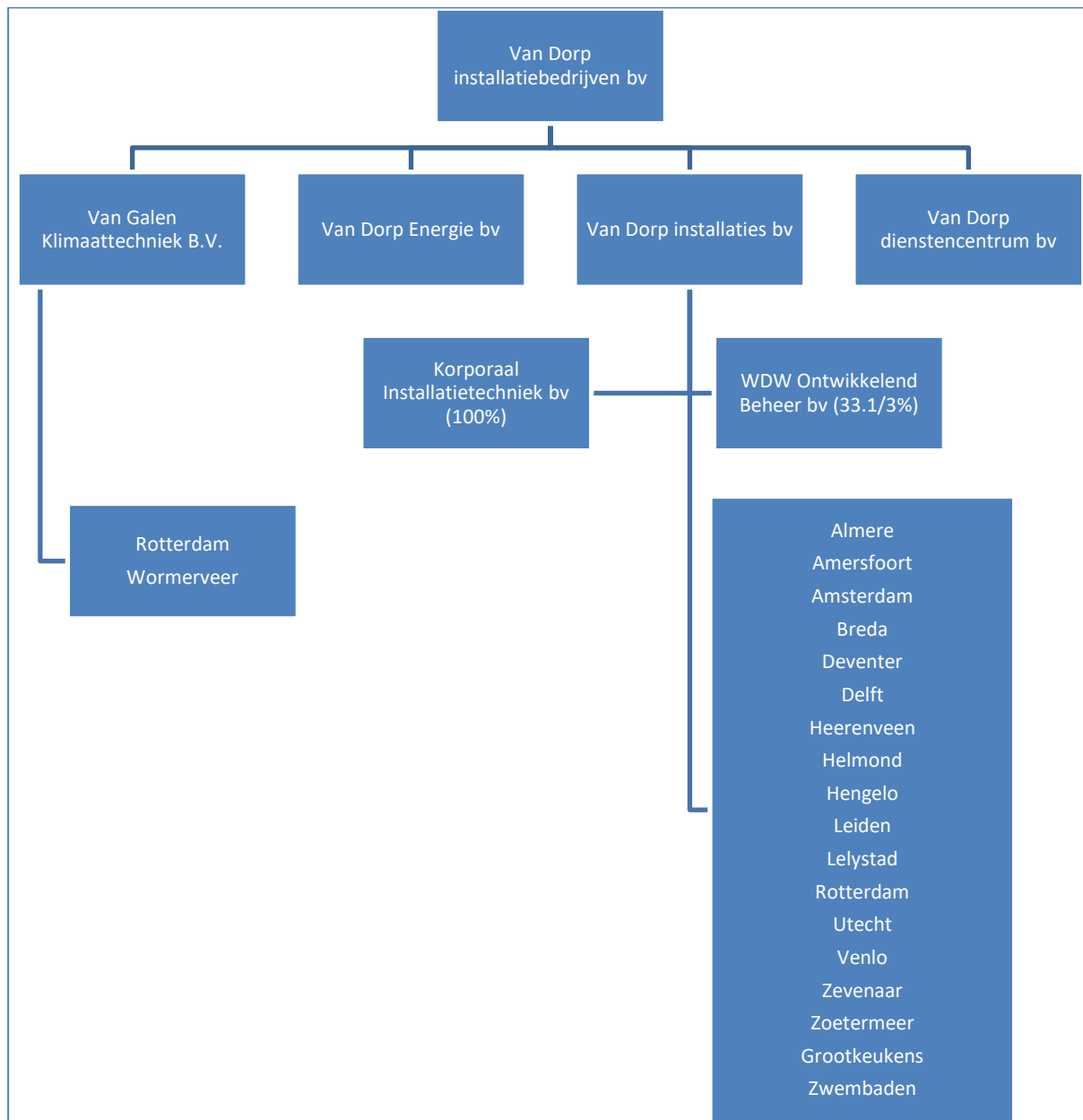

Aan deze rapportage zijn toegevoegd de vestigingen en activiteiten van Van Galen Klimaattechniek B.V. die vanaf 2019 volledig wordt opgenomen in alle onderdelen van de CO<sub>2</sub> prestatieladder.

### 4.2 Toelichting

De organisatie Van Dorp installatiebedrijven bv inclusief de vestigingen van Van Galen Klimaattechniek B.V. bestaat voor 2019 uit 27 entiteiten die zijn weergegeven in figuur 3.

#### 4.3 A/C analyse

De A/C analyse voor Van Dorp installatiebedrijven bv is uitgevoerd op basis van de laterale methode zoals omschreven onder hoofdstuk 4 van het handboek CO<sub>2</sub> prestatieladder versie 3.0. Vanuit de A/C analyse zijn geen bedrijven toegevoegd.

De volledige onderbouwing voor de organisatiegrenzen van de CO<sub>2</sub> emissie rapportages is beschreven in de boundary rapportages van 2019.



## 5 CO<sub>2</sub> Emissie 2019

### 5.1 Overzicht

 Tabel 1 Overzicht CO<sub>2</sub> emissie scope 1 t/m 3

2019	Hoeveelheid	CO <sub>2</sub> emissiefactor	CO <sub>2</sub> emissie	percentage
<b>SCOPE 1 DIRECTE EMISSIE</b>			<b>4.379,9</b>	<b>54,1%</b>
<b>wagenpark</b>			<b>4.056,9</b>	<b>50,1%</b>
benzine	317.816 liter	2.740 gCO <sub>2</sub> per liter	870,8	10,8%
diesel	985.707 liter	3.230 gCO <sub>2</sub> per liter	3183,8	39,3%
lpg	1.078 liter	1.806 gCO <sub>2</sub> per liter	1,9	0,0%
Adblue	1.097 liter	260 gCO <sub>2</sub> per liter	0,3	0,0%
aardgas (wagenpark)	0 liter	2.728 gCO <sub>2</sub> per liter	0,0	0,0%
<b>brandstoffen</b>			<b>323,1</b>	<b>4,0%</b>
aardgas (verwarming)	170.138 Nm <sup>3</sup>	1.890 gCO <sub>2</sub> per Nm <sup>3</sup>	321,6	4,0%
propaan	22,0 kg	3.343 gCO <sub>2</sub> per kg	0,1	0,0%
acetyleen (C <sub>2</sub> H <sub>2</sub> )	426,2 kg	3.145 gCO <sub>2</sub> per kg	1,3	0,0%
kooldioxide (CO <sub>2</sub> )	0,0 kg	1.000 gCO <sub>2</sub> per kg	0,0	0,0%
Protegon (CO <sub>2</sub> )	230,0 m <sup>3</sup>	372 gCO <sub>2</sub> per m <sup>3</sup>	0,1	0,0%
<b>SCOPE 2 INDIRECTE EMISSIE</b>			<b>264,6</b>	<b>3,3%</b>
<b>Elektriciteit</b>			<b>0,0</b>	<b>0,0%</b>
grijs	0 kWh	649 gCO <sub>2</sub> per kWh	0,0	0,0%
groen	1.275.582 kWh	0 gCO <sub>2</sub> per kWh	0,0	0,0%
grijs (mobiliteit) vergroend	46.265 kWh	0 gCO <sub>2</sub> per kWh	0,0	0,0%
groen (mobiliteit)	75.837 kWh	0 gCO <sub>2</sub> per kWh	0,0	0,0%
<b>brandstoffen</b>			<b>7,6</b>	<b>0,1%</b>
stadswarmte	210 GJ	35.970 gCO <sub>2</sub> per GJ	7,6	0,1%
<b>zakelijk gebruik privéautos</b>			<b>243,9</b>	<b>3,0%</b>
brandstoftype onbekend	1.108.749 km	220 gCO <sub>2</sub> per km	243,9	3,0%
<b>zakelijk gebruik openbaar vervoer</b>			<b>0,3</b>	<b>0,0%</b>
OV algemeen	9.571 km	36 gCO <sub>2</sub> per km	0,3	0,0%
<b>zakelijk vliegverkeer</b>			<b>12,7</b>	<b>0,2%</b>
afstand < 700 km	4.175 km	297 gCO <sub>2</sub> per km	1,2	0,0%
afstand 700 - 2500 km	57.527 km	200 gCO <sub>2</sub> per km	11,5	0,1%
afstand > 2500 km	0 km	147 gCO <sub>2</sub> per km	0,0	0,0%
<b>SCOPE 3 OVERIGE INDIRECTE EMISSIE</b>			<b>3.452,9</b>	<b>42,6%</b>
<b>Leveranciers, inleners en onderaannemers</b>			<b>2102,3</b>	<b>26,0%</b>
<b>woon-werkverkeer</b>			<b>489,7</b>	<b>6,0%</b>
privéauto brandstof onbekend	2.124.240 km	224 gCO <sub>2</sub> per km	475,8	5,9%
bus en tram	79.350 km	112 gCO <sub>2</sub> per km	8,9	0,1%
trein	48.576 km	39 gCO <sub>2</sub> per km	1,9	0,0%
fiets	130.397 km	0 gCO <sub>2</sub> per km	0,0	0,0%
bromfiets	37.191 km	84 gCO <sub>2</sub> per km	3,1	0,0%



<b>afval</b>					<b>741,4</b>	<b>9,2%</b>
bouw en sloopafval	210.420	kg	434	gCO <sub>2</sub> per kg	91,3	1,1%
bedrijfsafval	317.350	kg	1203	gCO <sub>2</sub> per kg	381,8	4,7%
kunststof	9.761	kg	3453	gCO <sub>2</sub> per kg	33,7	0,4%
hout	4.770	kg	0	gCO <sub>2</sub> per kg	0,0	0,0%
metalen	22.735	kg	1060	gCO <sub>2</sub> per kg	24,1	0,3%
oud papier en karton	87.053	kg	676	gCO <sub>2</sub> per kg	58,8	0,7%
Koelvloeistof	9.447	kg	1203	gCO <sub>2</sub> per kg	11,4	0,1%
overig	116.585	kg	1203	gCO <sub>2</sub> per kg	140,3	1,7%
<b>overig</b>					<b>119,5</b>	<b>1,5%</b>
elektraverbruik projecten	182.683	kWh	649	gCO <sub>2</sub> per kWh	118,6	1,5%
drinkwaterverbruik	3.076	m <sup>3</sup>	298	gCO <sub>2</sub> per m <sup>3</sup>	0,9	0,0%
<b>TOTAAL CO<sub>2</sub> EMISSIE (in ton) VOOR SCOPE 1, 2 en 3</b>					<b>8.097,4</b>	<b>100,0%</b>

## 5.2 Kwantificeringsmethoden en conversiefactoren

De conversiefactoren zijn overgenomen uit:

- CO<sub>2</sub> emissiefactoren.nl
- Handboek CO<sub>2</sub> prestatieladder 3.0
- ISO 14064
- Milieubarometer
- Kema; emissieberekening afval
- BAM CO<sub>2</sub> calculator
- CE Delft milieu kentallen van verpakkingen
- VDI - Analyse Scope 3 'CO<sub>2</sub> emissies' versie 2.4 oktober 2020

## 5.3 Grondslag van de analyse

Op basis van de vastgestelde operationele grenzen (boundary) zijn de CO<sub>2</sub>-emissies voor de activiteiten van de organisatie geïdentificeerd. Bij de identificatie van emissies wordt, conform het Greenhouse Gas (GHG) Protocol, onderscheid gemaakt tussen drie bronnen van emissie (bekend als scopes) in twee categorieën: directe emissies en indirecte emissies.

Scope 1 omvat de directe emissies die veroorzaakt worden door de organisatie. Het gaat daarbij om de verbranding van brandstoffen en het zakelijk vervoer in voertuigen die eigendom zijn van of geleased worden door de organisatie.

Scope 2 omvat de indirecte emissies door opwekking van ingekochte elektriciteit, stoom of warmte; als aanvulling hierop zijn conform de eisen van de prestatieladder, de zakelijke kilometers in privéauto's, openbaar vervoer en de zakelijke vliegreizen hierin meegenomen.

Scope 3 omvat de overige indirecte emissies van bronnen als woon/werkverkeer, leveranciers, elektriciteitsverbruik op projectlocaties, waterverbruik, afval en papierverbruik. Er is een ketenanalyse gemaakt van het woon-werkverkeer en de afvalstromen waarbij tevens gekeken is of er CO<sub>2</sub> beperkende maatregelen genomen kunnen worden.

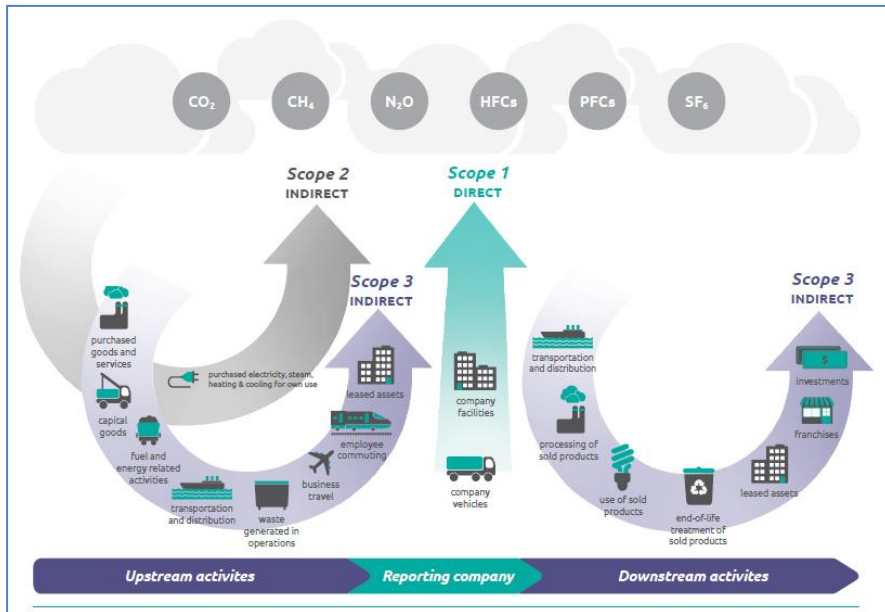

#### 5.4 Scope 1 Directe CO<sub>2</sub>-emissie

De directe emissie van CO<sub>2</sub> is gemeten en berekend als 4.379,9 ton (54,1% van het totaal)

##### **Brandstofgebruik van het eigen wagenpark**

Het grootste deel van alle emissies wordt veroorzaakt door het brandstofgebruik van het wagenpark. In totaal is er in 2019 1.304.601 liter brandstof verbruikt, wat zorgt voor 4.056,9 ton CO<sub>2</sub>.

Jaar	Aantal kentekens/passen	Aantal liter brandstof
2010	423	730.000
2011	600	1.046.521
2012	600	1.005.486
2013	679	876.452
2014	822	985.472
2015	672	946.160
2016	704	1.016.009
2017	694	1.121.474
2018 H1	680	564.008
2018	798	1.323.424
2019 H1	821	674.512
2019	827	1.304.601

##### **Brandstoffen**

321,6 ton CO<sub>2</sub> van de emissie wordt veroorzaakt door het gebruik van brandstoffen, dit komt voor 99% door aardgasverbruik voor verwarming. Daarnaast worden productiegassen verbruikt voor productie activiteiten. De totale emissie van productiegassen bedraagt afgerond 1,5 ton CO<sub>2</sub>.



## 5.5 Scope 2 Indirecte CO<sub>2</sub>-emissie

De indirecte CO<sub>2</sub>-emissie is gemeten en berekend als 264,6 ton (3,3% van het totaal)

### ***Warmte- en Elektriciteitsgebruik***

In 2019 werd in totaal 1.397.684 kWh gebruikt voor elektraverbruik in kantoren en apparatuur en voor het opladen van het wagenpark. Voor het wagenpark werd inmiddels al 122.102 kWh aan stroom geladen op zowel eigen als publieke locaties en locaties van derden.

Daarnaast werd 210 GJ aan warmte gebruikt voor verwarming van het pand in Almere.

Conform de voorwaarden van de CO<sub>2</sub> prestatieladder versie 3.0 beschikt Van Dorp Installatiebedrijven over de garanties van oorsprong in 2019 voor het volledige verbruik op de eigen locaties en vanaf 2019 ook voor het elektraverbruik van het wagenpark. Daarom voldoet alle elektraverbruik aan de criteria voor groene stroom windenergie. Omdat groene stroom een CO<sub>2</sub> emissie heeft van 0 gram ten opzichte van 649 gram CO<sub>2</sub> per kWh voor grijze stroom is de totale emissie als gevolg van het elektraverbruik daarom voor 2019 nihil. Het warmteverbruik voor de vestiging Almere veroorzaakte een emissie van 7,6 ton CO<sub>2</sub>.

### ***Privéauto's voor zakelijk verkeer***

In de kilometeradministratie is er naast de mobiliteitsvergoeding ook een overzicht van dienstreizen.

- Mobiliteitsvergoeding; reguliere maandelijkse vergoeding op basis van km-registratie. Deze wordt al vanaf het referentiejaar 2010 meegenomen in de CO<sub>2</sub> Footprint.
- Dienstreizen; niet reguliere onkostenvergoeding op basis van gemaakt kilometers. Vanaf 2015 worden deze kilometers meegenomen.

Op basis van de door de salarisadministratie opgegeven gereden kilometers is berekend dat er in deze periode 243,9 ton CO<sub>2</sub> is geëmitteerd door privéauto's die voor zakelijk verkeer worden gebruikt.

### ***Openbaar vervoer voor zakelijke doeleinden***

In 2019 hebben meerdere medewerkers zakelijke reizen met het openbaar vervoer gemaakt. De totale reisafstand was in deze periode 9.571 kilometer. Deze zakelijke reizen met het openbaar vervoer zorgen samen voor 0,3 ton CO<sub>2</sub>.

### ***Vliegreizen voor zakelijke doeleinden***

Er zijn door medewerkers in 2019 meerdere vliegreizen gemaakt. De totale vliegafstand was in deze periode 61.702 vliegkilometers. Deze vliegreizen zorgen samen voor 12,7 ton CO<sub>2</sub>.



## 5.6 Scope 3 Indirecte overige CO<sub>2</sub>-emissie

De overige indirecte CO<sub>2</sub>-emissie is gemeten en berekend als 3.452,9 ton (42,6% van het totaal)

### **Leveranciers**

Het grootste deel van de overige emissies wordt veroorzaakt door leveranciers, onderaannemers en inleners. In 2019 bedroeg deze CO<sub>2</sub> emissie 2.102,3 ton CO<sub>2</sub>.

### **Woon werkverkeer**

Het woon werkverkeer van de medewerkers veroorzaakte in 2019 een CO<sub>2</sub> emissie van 489,7 ton. In totaal reisden de medewerkers voor woonwerk verkeer circa 2.419.754 km naar de bedrijfs- of projectlocaties.

### **Afval**

In 2019 werd in totaal ruim 778 ton afval afgevoerd naar de verwerkende instanties. De afvalstromen van de vestigingen en projectlocaties zijn geïdentificeerd. Uit analyse blijkt dat 40,8% van de afvalstromen bedrijfsafval betreft, metalen 2,9%, papier en karton 11,2%, bouw- en sloopafval 27,0% en 3,1% zijn de overige afvalstromen hout, kunststof, afgevoerde koelvloeistof en overig afval. Het bedrijfsafval en deels het bouw- & sloopafval wordt verbrand met elektriciteitsopwekking, de andere afvalstromen worden zo veel mogelijk gerecycled. Van de overige reststromen is de verwerking niet of niet volledig bekend. Het recycling percentage is daarmee circa 17,2% van de totale afvalstroom. De CO<sub>2</sub> emissie als gevolg van de afvalstromen bedraagt 741,4 ton CO<sub>2</sub>.

### **Overig**

De overige CO<sub>2</sub> emissie is onder te verdelen in het elektraverbruik op projectlocaties en het drinkwaterverbruik. Dit zorgt samen voor 119,5 ton CO<sub>2</sub>. Bij het elektraverbruik op de projectlocatie is tevens rekening gehouden met inleners (uitzendkrachten, zzp'ers, etc.). De emissie als gevolg van het drinkwaterverbruik wordt ingeschat op 0,9 ton CO<sub>2</sub>. Veel meer informatie over de overige scope 3 emissies wordt ook verwezen naar de volledige scope 3 emissie inventaris 2019.

## 5.7 Uitsluitingen

### *CO<sub>2</sub>-emissie van verbranding biomassa*

Biomassa wordt niet toegepast.

## 5.8 Invloed van meetonauwkeurigheden en onzekerheden

- Aflees, schrijf- en communicatiefouten kunnen niet worden uitgesloten. Echter zal het effect hiervan gering zijn omdat zulke fouten naar voren komen bij een volgende controle en/of bij de jaarlijkse eindafrekening van de energiebedrijven.
- De gegevens van het brandstofverbruik van de lease auto's zijn aangeleverd door de leasemaatschappijen en brandstofdeclaraties aangeleverd door de administratie. Het brandstofverbruik van het eigen wagenpark is inzichtelijk via de online systemen van Shell, leasebedrijven en/of aangeleverde informatie vanuit de leasebedrijven. De gegevens zijn verkregen op basis van de brandstofpassen die aan de betreffende voertuigen zijn gekoppeld. De kilometerregistratie is minder nauwkeurig aangezien niet elke berijder na het tanken de kilometerstand consequent invoert. Daarom is gekozen om op basis van de door de leasemaatschappij en Shell aangeleverde brandstofgegevens de CO<sub>2</sub>-emissie te bepalen.
- Voertuigen uit het wagenpark mogen deels ook privé worden gebruikt. De emissie die dit veroorzaakt hoeft niet te worden toegerekend aan het bedrijf. Van Dorp heeft dit wel gedaan, het aandeel privé verbruik is deels in kaart gebracht, maar niet verwerkt in de berekening. Het privégebruik van de auto wordt ontmoedigd door het limiteren van het aantal kilometers.
- Medewerkers die hun privéauto inzetten voor zakelijke kilometers voor Van Dorp ontvangen hiervoor een vergoeding. Op basis van de door de salarisadministratie opgegeven gereden kilometers is berekend tot hoeveel CO<sub>2</sub>-emissie dit heeft geleid.
- De meetgegevens van het aardgas- en elektriciteitsgebruik komen van de meters zoals deze door de netwerkleverancier is aangebracht en/of op afstand zijn uitgelezen. Waar nodig zijn de gegevens geëxtrapoleerd en/of berekend met behulp van graaddagen naar de juiste periode. Deze registraties worden betrouwbaar geacht. De gegevens van het elektralaadverbruik van de voertuigen zijn verkregen van de leasemaatschappijen en/of leverancier van de laadpalen. Waar het inzichtelijk was op welke locaties is geladen, is het volledige laadverbruik meegerekend, toegerekend naar de juiste emissiefactor en waar het de vestigingen van Van Dorp betreft verrekend met het elektraverbruik van de vestigingen. De grijze stroom van externe laadpalen is per 2019 tevens vergoend.
- Door inkoop en administratie zijn gegevens en facturen verstrekt van alle leveranciers van gassen. Deze gegevens worden gegenereerd vanuit een geautomatiseerd systeem (Syntess) en facturen en overzichten aangeleverd door de leveranciers; deze worden betrouwbaar geacht. De leveranciers hebben over de rapportage periode opgegeven hoeveel zij per gassoort hebben geleverd. Het overzicht is uitgewerkt en de hoeveelheden zijn verwerkt in de CO<sub>2</sub> emissie.
- Het aantal medewerkers die bij Van Dorp inclusief de dochterbedrijven in dienst zijn, is bepaald op basis van de door de salarisadministratie verstrekte gegevens aan het eind van de periode. Deze gegevens worden gegenereerd vanuit een geautomatiseerd systeem (Afas) en worden betrouwbaar geacht.
- Medewerkers die hun privéauto inzetten voor woon-werkverkeer ontvangen hiervoor een vergoeding. Met behulp van de enquête in 2017 onder het personeel was het woon-werkverkeer in kaart gebracht. De resultaten van deze enquête zijn ook gebruikt in deze rapportage, zij zijn

gekoppeld aan de vergoedingen van de medewerkers en na extrapolatie en controle zijn de woon-werk kilometers berekend waarbij dezelfde verdeling in vervoersmobiliteiten vanuit de enquête ook voor deze periode is toegepast. Op basis van de door de salarisadministratie opgegeven vergoedingen is daarmee berekend tot hoeveel CO<sub>2</sub>-emissie dit heeft geleid. Deze gegevens worden betrouwbaar geacht.

- De emissiefactoren voor afval zijn uitgewerkt op basis van rapportages van RVO.NL, CE Delft, BAM CO<sub>2</sub> calculator, milieubarometer en DNV GL. De omvang van de afvalstromen is in samenwerking met inkoop en de verwerkers in de 1<sup>e</sup> helft van 2019 in kaart gebracht. Het aantal afvalstromen in de rapportage kon daarom sinds 1<sup>e</sup> helft 2019 worden uitgebreid en de omvang is verder toegenomen door de toename van de activiteiten en de opname van de emissiestromen van Van Galen in deze rapportage.
- De emissie van leveranciers, inleners en onderaannemers is gebaseerd op de inkoopomzet. Voor de berekening is gebruik gemaakt van de emissiefactor zoals berekend in de VDI - Analyse Scope 3 'CO<sub>2</sub> emissies' versie 2.4 HB3.0 oktober 2020.

## 5.9 CO<sub>2</sub>-compensatie en maatschappelijke betrokkenheid

Een belangrijk kenmerk van Van Dorp is haar maatschappelijke betrokkenheid. Van Dorp heeft daarom sinds 2005 de Van Dorp foundation opgericht. De foundation zet zich in voor de armste mensen in de wereld, zowel ver weg in Afrika, als dichtbij in Nederland. Van Dorp besteedt 5% van haar winst aan de foundation.

De foundation heeft zich in eerste instantie gericht op ontwikkelingsprojecten in Uganda. Het probleem is dat de bevolking van deze regio harder groeit dan de economie. De reële groei van de economie is 2-3% en de bevolking groeit met 8- 12 %, dat betekent dat de mensen ieder jaar in ieder geval 6% armer worden. Aangezien Van Dorp als werkgever verstand heeft van de ontwikkeling van economie, is besloten om op dit probleem te focussen. Dat heeft ertoe geleid dat de foundation in 2008 met een aantal ondernemers Uganda Investment Corporation (UIC) opgericht hebben. Enkele projecten die het UIC ondersteunt zijn bijvoorbeeld het Kumi Hospital en het lokale agrarische bedrijf Kumi Hospital Agropark.

### Evergreen Farm

Onder de vlag van de Van Dorp foundation wordt ook de houtplantage "Evergreen Farm" beheerd. Deze houtplantage helpt Van Dorp haar CO<sub>2</sub> footprint te compenseren. In 2018 werd er 26 hectare bos aangeplant, waarmee er inmiddels 76 hectare nieuw aangeplant bos is. De totale oppervlakte bestaat nu uit 185 hectare. Eén hectare bos in de tropen compenseert maar liefst 28 ton CO<sub>2</sub>. Van Dorp verwacht dat het technisch gezien mogelijk is om al haar CO<sub>2</sub> op deze manier te compenseren wanneer de komende jaren verder geïnvesteerd wordt in het energieneutraal maken van de vestigingen van Van Dorp en het uitbouwen van het elektrisch vervoer (naar 80%).

Het afgelopen jaar heeft de Van Dorp foundation ongeveer € 200.000,- geschonken aan diverse projecten in Afrika en Nederland. Enkele voorbeelden zijn:

- Kumi Hospital en Kumi Farm
- De Voedselbank in o.a. Zoetermeer en Breda
- Stichting Leergeld
- Gevangenzorg Nederland
- Christelijke Hulpverleningsinstelling De Hoop
- Het vakantieoord van Stichting Bio Kinderrevalidatie in Arnhem.



## 6 Reductiedoelstelling periode 2019 - 2024

### 6.1 Doelstelling en resultaat

Van Dorp heeft een nieuw energiezorgplan voor de periode 2019 – 2024 opgesteld waarin per scope een reductiedoelstelling is geformuleerd. De onderneming doorloopt een jaarlijkse groei, waardoor een structurele verlaging van de CO<sub>2</sub> emissie niet mogelijk is. Als kengetal is de CO<sub>2</sub> emissie per medewerker (fte) bepaald. Voor de periode 2019 – 2024 is onze doelstelling een CO<sub>2</sub> emissie reductie te realiseren van 22,5% ten opzichte van het nieuwe referentiejaar 2018. In tabel 2 is een overzicht weergegeven van de jaarlijkse CO<sub>2</sub> emissies vanaf 2010 en een omrekening naar het kengetal CO<sub>2</sub> emissie per fte.

Deze rapportage over 2019 is de eerste jaarrapportage die gebaseerd is op het nieuwe reductieplan.

Toelichting belangrijkste wijzigingen sinds 2010:

Sinds 2015 wordt er gebruik gemaakt van de uniforme emissiefactoren op de site CO<sub>2</sub>-emissiefactoren.nl. Vanwege verbeterd inzicht en betere registratie van de scope 3 emissies werden de emissies van het basisjaar 2010 in 2016 gecorrigeerd. Door significante wijzigingen steeg in 2017 de CO<sub>2</sub> emissie per FTE, veroorzaakt door de toename van de emissie van de mobiliteit eigen wagenpark, de groei van de werkzaamheden en de sterke stijging in scope 3 door verbetering van de brondata voor inkoop leveranciers, woonwerk verkeer en de afvalstromen, waarvan de analyses en verbeteracties in 2018 doorliepen. Door dit voortschrijdend inzicht en de verbeterde kwaliteit van de afvalstroomregistratie bleek dat een significant deel van het project afvalstromen in voorgaande rapportages niet was opgenomen in de aangeleverde brondata van leveranciers.

In december 2018 werd daarom een review op de CO<sub>2</sub> reductiedoelstellingen uitgevoerd voor het volledige inzicht in de verbeteracties sinds april 2017 en om de relevante trends in omzet, FTE en CO<sub>2</sub> emissie inzichtelijk te krijgen. Uit deze review bleek dat de bepaling van de voortgang van reductiedoelstellingen op basis van alleen de normalisatiefactor CO<sub>2</sub> emissie/FTE geen juist beeld meer geeft van de werkelijkheid. Dit wordt veroorzaakt door de verbeterde productiviteit (omzet/FTE). Naast de verbeterlagen is ook dit effect niet eerder meegenomen in de huidige reductiedoelstellingen, de werkelijke reductie ten opzichte van het herberekende basisjaar 2010 bleek daarom groter dan berekend. Door de significante wijzigingen sinds 2016, de verbeterde registratie van energiestromen (emissie inventaris, de gestegen productiviteit en de uitbreiding van de boundary met Van Galen per 2019 was een goede vergelijking met voorgaande periodes tot en met 2018 nog zeer beperkt mogelijk.

Daarom werd voor de periode 2019 t/m 2024 een nieuw reductieplan opgesteld, gebaseerd op de nieuwe organisatie Van Dorp Installatiebedrijven inclusief Van Galen klimaattechniek. De uitgangspunten van het milieubeleid gelden als basis voor het nieuwe reductieplan. De voortgang van de nieuwe reductiedoelstellingen wordt bepaald op basis van het nieuwe referentiejaar 2018.

#### Wijzigingen in de organisatie

In 2019 steeg het personeelsbestand van Van Dorp/ Van Galen inclusief inleen met bijna 48 FTE. De CO<sub>2</sub> emissie steeg met 2,1% naar 8.097,4 ton. Gerelateerd aan het aantal FTE was de CO<sub>2</sub> emissie 1,8% lager ten opzichte van het nieuwe referentiejaar 2018. Bij beoordeling van de emissies van de eigen organisatie (alleen scope 1 en 2) blijkt dat de CO<sub>2</sub> emissie per FTE voor de eigen organisatie zelfs daalde met 6,1% naar 3,74 ton CO<sub>2</sub>/FTE en de emissies van de eigen gerelateerd naar de omzet zelfs 6,8% reductie.

Op geplande maatregelen werden duidelijke vorderingen gemaakt, bijvoorbeeld: meerdere vestigingen verhuisden naar nieuwe locaties, locatie Breda werd ingrijpend verbouwd en verduurzaamd en het aantal volledig elektrische of hybride voertuigen steeg met 50 stuks.

In scope 3 steeg de emissie door toename van ingekochte goederen en diensten en door sterke stijging van de afvalstromen, die mede het gevolg zijn van de verbouwingsactiviteiten, enkele grote projecten en toename van de activiteiten. In totaal werd ca. 778 ton afval afgevoerd naar erkende verwerkers. De CO<sub>2</sub> emissie per kg afval daalde echter met 0,7%.

 Tabel 2 CO<sub>2</sub> emissie per fte en behaalde reductie t.o.v. 2018

	FTE	CO <sub>2</sub> emissie (totaal in ton)	CO <sub>2</sub> emissie (per fte + inleen)	Behaalde reductie t.o.v. 2018	Reductiedoelstelling 2019 - 2024
Scope 1		4.379,9	3,52 ton	5,1%	24,0%
Scope 2		264,6	0,21 ton	19,9%	2,0%
Scope 3		3.452,9	2,78 ton	-4,5%	22,5%
<b>Totaal 2019</b>	<b>1243</b>	<b>8.097,4</b>	<b>6,51 ton</b>	<b>1,8%</b>	<b>22,5%</b>
Totaal 2018 incl. Van Galen	1195	7.932,2	6,64 ton	7,2%	19,0%
Totaal 2018	1026	6.574,7	6,41 ton	9,0%	19,0%
Totaal 2017	945	6.448,6	6,76 ton	4,0%	19,0%
Totaal 2016	957	5.572	5,82 ton	17,3%	19,0%
Totaal 2010 gecorrigeerd	691	4.865	7,04 ton		
Totaal 2015	885	4.248	4,80 ton	15,3%	16,7%
Totaal 2014	930	4.261	4,58 ton	19,2%	16,7%
Totaal 2013	906	3.970	4,38 ton	22,7%	16,7%
Totaal 2012	836	4.346	5,20 ton	8,3%	16,7%
Totaal 2011	866	5.045	5,83 ton	-2,8%	16,7%
Totaal 2010	675	3.825	5,67 ton		

Naast vergelijking op basis van FTE wordt vanaf deze periode ook de trend op basis van omzet gepubliceerd.

 Tabel 3 CO<sub>2</sub> emissie per omzet en behaalde reductie t.o.v. 2018

	Omzet (mln euro <sup>1</sup> )	CO <sub>2</sub> emissie (totaal in ton)	CO <sub>2</sub> emissie (per mln euro omzet)	Behaalde reductie t.o.v. 2018	Reductiedoelstelling 2019 - 2024
Scope 1		4.379,9	19,1 ton	5,8%	24,0%
Scope 2		264,6	1,2 ton	20,5%	2,0%
Scope 3		3.452,9	15,0 ton	-3,7%	22,5%
<b>Totaal 2019</b>	<b>229</b>	<b>8.097,4</b>	<b>35,3 ton</b>	<b>2,6%</b>	<b>22,5%</b>
Totaal 2018 incl. Van Galen	219	7.932,2	36,2 ton		

In 2019 werden in totaal 29 projecten gerealiseerd of in uitvoering waarbij Van Dorp middels ontwerp, realisatie en onderhoud energie- & CO<sub>2</sub> reductie realiseerde voor klanten en inzicht in en invloed had op het energieverbruik voor en na realisatie. In totaal werd in 2019 23.846 GJ aan energiebesparing gerealiseerd, waarmee in de keten een reductie van **1.226 ton CO<sub>2</sub>** werd bereikt.

<sup>1</sup> Omzetcijfers zijn geïndexeerd naar inflatie



In lijn met de vastgelegde reductiedoelstellingen voor scope 3 in het nieuwe energiezorgplan 2019-2024 worden de reducties in de keten voornamelijk gerealiseerd middels het verlagen van de gemiddelde CO<sub>2</sub>-emissie per ton afval, het verlagen van de CO<sub>2</sub> emissie van ingekochte goederen en diensten, het realiseren van PCM projecten en energiebesparing bij klanten. De totale doelstelling in scope 3 is gekwantificeerd op 717,1 ton CO<sub>2</sub> in scope 3. Op alle onderdelen werd voortgang bereikt of zijn activiteiten in uitvoering: De CO<sub>2</sub> emissie per kg afval daalde met 0,7%, er werden 2 projecten met PCM gerealiseerd en de totale energiebesparing in de keten bedroeg al 1.226 ton CO<sub>2</sub>.

Geconcludeerd wordt dat op alle scopes dus duidelijke voortgang en reducties zijn bereikt binnen de invloedssfeer van Van Dorp en inmiddels de reductiedoelstelling voor scope 3 (totaal 22,5% reductie in de keten) al ruimschoots is bereikt.

## 6.2 Al genomen reductiemaatregelen in voorgaande periodes

Om invulling te geven aan de reductiedoelstellingen sinds 2010 zijn inmiddels een aanzienlijk aantal maatregelen genomen;

- Sinds 2014 beschikt van Dorp over een gecertificeerd milieumanagementsysteem volgens ISO 14001 en in 2018 geactualiseerd naar de ISO 14001:2015 norm.
- Al in januari 2012 is Van Dorp overgestapt op groene energie. De groene stroom wordt opgewekt m.b.v. 100% windenergie van Nederlandse oorsprong. Het groene gas is 'bosgecompenseerd' gas, d.w.z. gecompenseerd d.m.v. de bescherming, verwerving en aanplant van nieuwe bosgebieden. Naar aanleiding van de maatschappelijke discussies over echte groene stroom wordt periodiek alle bewijsvoering gecontroleerd en beschikt de organisatie over voldoende garanties van oorsprong van echte groene stroom, waarbij sinds 2019 ook het laden van het wagenpark volledig wordt meegenomen.
- Bij het vervangen van het wagenpark wordt er gewerkt met het volgende principe; elektrisch, hybride, aardgas, label A (in die volgorde). 4% van het wagenpark was in deze periode een voertuig met volledig elektrische aandrijving. Sinds november 2017 is de nieuwe mobiliteitsregeling ingevoerd, waarbij wordt gestreefd medewerkers te stimuleren gebruik te maken van de mobiliteitsvergoeding en het elektrisch rijden te stimuleren.
- Via nieuwsbrieven en toolboxmeetings wordt steeds met de medewerkers gecommuniceerd over energieverbruik, brandstofverbruik en milieubelasting, o.a. de toolbox; 'Het nieuwe rijden' en 'Energie en CO<sub>2</sub>'.
- De digitale enquête onder de medewerkers om het inzicht in woon-werkverkeer te vergroten werd in 2017 uitgevoerd.
- Er zijn en worden energie audits/ energiescans uitgevoerd om het energieverbruik in de panden en de energiebesparende mogelijkheden te inventariseren en uit te voeren ter voorbereiding/ uitvoering van het vastgoedplan.
- Voor het efficiënter inplannen van storing- en servicebezoeken, zijn er beeldschermen op diverse TB afdelingen gemonteerd waardoor snel en eenvoudig, de dichtstbijzijnde monteur te lokaliseren is.
- Door een aantal technische innovaties kunnen we al gedeeltelijk het aantal monteursritten tot een minimum beperken. Ook worden op grote projectlocaties en in binnensteden in Leiden en Utrecht elektrische bakfietsen ingezet. In het kader van deze innovaties werden Van Dorp Installatiebedrijven vestiging Zoetermeer en Leiden in 2017 winnaar voor de MobiliteitsAward Haaglanden en Rijnland in de categorie Logistiek. De acties binnen dit programma worden verder doorgezet naar alle vestigingen.
- In totaal 85 duurzame projecten waren 2019 al in uitvoering en/of afgerond waarbij Van Dorp in samenwerking met de ketenpartners de verduurzaming van panden bij klanten vorm heeft gegeven. Voor meer informatie wordt verwezen naar onze referenties en de nieuwsitems op de website. Deze resultaten en de positieve impact voor de scope 3 emissies van Van Dorp zijn niet meegenomen in de berekeningen.
- Voor inzicht in de keten voor energiereductie mogelijkheden in klimaatinstallaties, reducties in gebruik/verbruik van koudemiddelen in relatie tot de voordelen van PCM is de ketenanalyse PCM



uitgevoerd. Op basis van de resultaten van de ketenanalyse PCM zijn maatregelen geformuleerd en gecommuniceerd. Activiteiten zijn in uitvoering.

### 6.3 Te nemen maatregelen

Voor een verdere reductie van de eigen CO<sub>2</sub> emissie worden ook in de komende periodes de volgende maatregelen vervolgd zoals inhoudelijk beschreven in ons nieuwe energiezorgplan 2019-2024:

- Verduurzaming van de eigen panden. In 2018 is gestart met de 1<sup>e</sup> verduurzaming van de eigen panden onder verantwoordelijkheid van Van Dorp Vastgoed. Van Dorp wil in 2023 voor al haar vestigingen een energiesituatie van 100% nul-op-de-meter realiseren.
- Verduurzaming van de mobiliteit/ wagenpark door aanpassing autobeleid en maatregelen:
  - o Stimuleren van elektrisch rijden voor de gele kentekens (nog niet voor grijze kentekens, gele bussen, en auto's met geel kenteken van service technici). In november 2017 zijn de leasebudgetten bij elektrisch rijden verhoogd, is Van Dorp gestopt met inzet van nieuwe dieselauto's en is gratis laden op de zaak mogelijk gemaakt. Eind 2024 wil Van Dorp Installatiebedrijven haar wagenpark van geel kenteken voertuigen volledig verduurzaamd hebben. Inmiddels zijn er eind 2019 ook 5 waterstof auto's aangeschaft.
  - o Voertuig volg systeem:  
In 2019 komt een nieuw voertuig volg systeem in de grijze kentekens en poolauto's. De grijze kentekens (bussen en geel gekleurde foto's) omvatten circa 500 voertuigen van de totale vloot (circa 800).
  - o Reductie leasemaatschappijen:  
In 2018 is gestart met een tender voor de selectie van een nieuwe leasemaatschappij. De bedoeling is dat we van 11 leasemaatschappijen reduceren naar één leasemaatschappij. Dit geldt in eerste instantie alleen voor de nieuwe voertuigen. Daarnaast zullen in de loop van 2019 alle brandstof contracten bij de nieuwe leasemaatschappij onder gebracht worden. Dit vereenvoudigt de rapportage en verhoogt het inzicht in het brandstofverbruik per km. De data van het voertuig volgsysteem zal gecombineerd worden met de tankgegevens waardoor aanvullend inzicht ontstaat in het rijgedrag.
- Verduurzamen van de operationele activiteiten door:
  - o Operational excellence:  
De efficiëntie en effectiviteit van de dienstverlening van alle bedrijfsonderdelen wordt verbeterd door werkprocessen en informatiestromen duidelijk, uniform en efficiënt in te richten.
  - o Vita connect  
Vita connect is een platform dat alle data uit verschillende bronnen samenbrengt in een helder, real-time overzicht. Het platform automatiseert en helpt Van Dorp operational excellence te realiseren.
  - o Project CO<sub>2</sub> reductieplan  
Voor alle projecten met gunningsvoordeel volgens de CO<sub>2</sub> prestatieladder wordt standaard in samenwerking met de ketenpartners een globale footprint inclusief een CO<sub>2</sub> reductieplan voor het project opgesteld en de resultaten gecommuniceerd. (algemene normen doorlopend van toepassing)

Daarnaast is er doorlopend blijvende aandacht voor het energieverbruik, het brandstofverbruik en de milieubelasting van Van Dorp d.m.v. publicaties, toolboxes, nieuwsbrieven en het bespreken hiervan in management- en directievergaderingen.

